

茜染めと「はいチーズ」

花輪小学校の3年生が、鹿角に伝わる伝統工芸の茜染めを体験し、オリジナルの大判ハンカチを作りました。



かぶ
広報
の
2016
No.897
1

Contents

2. 新年のごあいさつ

平成 28 年の本市のイベントを紹介

4. 国立公園指定周年記念 など

65 年の歴史に幕

16. 大湯小学校田代分校 閉校式

市民の声を活かした まちづくりを目指して

鹿角市議会議長 田村 富男



明けましておめでとうございます。市民の皆さまには、夢と希望に満ちた爽やかな新春をお迎えのことと、心よりお慶び申し上げます。また、平素から議会に對しまして、貴重なご意見ご提言を賜り、厚く御礼を申し上げます。昨年は、4月に「文化の杜交流館コモッセ」が開館し、中心市街地の文化交流拠点として、図書館や文化ホールを中心にたくさんの方々がご利用いただきました。今年もまちなかの賑わい創出に結びつくことを大いに期待しております。

また、8月には新消防庁舎での業務が始まり、より迅速な現場への出動や、市役所周辺の防災・医療拠点との連携・協力体制の強化が図られました。

大きなイベントとしては、10月29日から7日間、第138回秋田県種苗交換会がアルバスやコモッセを会場に開催され、市内外の多くの方々から会場に足を運んでいただきました。

新年を迎えてからは、2月にインカレスキー大会が開催されますが、その盛り上がりが大いに期待しております。

また新年度は、第6次総合計画後期基本計画のスタートの年

となります。地方創生として鹿角市人口ビジョン、鹿角市まち・ひと・しごと創生総合戦略に定められた、仕事づくり、移住の促進、子育て支援、住みよい地域づくりの4つの目標を実現させる施策を後期基本計画にも盛り込みながら進めていく、非常に重要な年です。

市議会といたしましても、市政に皆さまの声を届ける役割を果たすため、積極的に政策提言を行えるよう、今までの研さんに努めてまいります。また、鹿角市議会基本条例の目的である議会の活性化、市民福祉の向上、市民が安全で安心して暮らせる活力のあるまちづくりの実現に向けて、これからも皆さまの声を大切にしながら、議会の使命と責任の重大性を肝に銘じ、邁進してまいります。

皆さまには、今後とも変わらぬご指導ご鞭撻を賜りますようお願い申し上げますとともに、皆さまの今年1年のご多幸と、本市のさらなる発展を心からお祈りして、年頭のごあいさつといたします。

笑顔があふれ、元気な 鹿角を目指して

鹿角市長 児玉 一



明けましておめでとうございます。穏やかで希望に満ちた輝かしい新春をお迎えのことと、心からお慶び申し上げます。

昨年は、4月に「文化の杜交流館コモッセ」が待望のオープンを迎えました。多くの皆さまからご利用いただき、目標としていた利用者数20万人を10月末に達成し、今年度中には30万人に到達する見込みです。

また、地元選手が数多く活躍したインターハイスキー大会や秋田の教育力の高さを発信した「学力向上フォーラム」、10年ぶりに本市で開催し80万人を超える来場者を迎えた第138回秋田県種苗交換会など大きなイベントが数多く開催されました。

さらに、延べ5千人を超える外国人観光客の宿泊や3千人のスポーツ合宿など、近年になく市外からたくさんの方に本市を訪れていただき、鹿角の魅力、おもてなしを存分に感じていただくことができました。これまでに交流人口の拡大を進めてきた本市にとって、とても実り多い1年でありました。

これを弾みに今年は、さらなる賑わいの創出に努めるとともに、人口減少社会に對応した施策の推進を図ってまいります。全国で人口の減

少率が最も高いとされる秋田県ですが、本市では当面2020年に3万人の人口を確保する目標を掲げています。昨年10月に『まち・ひと・しごと創生総合戦略』を策定し、地方創生に向けた具体的な施策がスタートしていますが、新年度から取り組みを進める第6次総合計画後期基本計画とあわせ、いずれの計画もキーワードを「笑顔」としています。地域に笑顔があふれ、市民の皆さまが「住んでよかった」、また市外や海外からも「訪れたい」、さらには「住みたい」と思ってもらえるようなまちづくりを進めてまいります。

今年は申年ですが、「申」という漢字は、果実が成熟することを表すとも言われます。第6次総合計画前期基本計画で蒔いた、さまざまな種が順調に生育し、本年から始まる後期基本計画の中でしっかりと成熟させ、そして収穫という成果に結びつけたいと考えています。市民の皆さまには日頃から市政に對し、深いご理解とご協力をいただいておりますが、これからも積極的な参画をよろしくお願い申し上げます。

結びに、新しい年が、健やかで素晴らしい1年となりますよう心からお祈り申し上げます。新年のごあいさつといたします。



平成28年 申年

今年本市で行われるイベントの中から、認定こども園、新しい八幡平市民センターのオープン、十和田八幡平国立公園指定十和田80周年・八幡平60周年についてご紹介します。

認定こども園

平成28年4月、本市初の認定こども園（保育所型）として、「あおぞらこども園」と「八幡平なかよしセンター」がオープンします。

認定こども園は、3歳以上の子どもを保護者の就労の有無に関わらず受け入れ、一体的な教育・保育を提供します。また、家庭において保育が困難な3歳未満の子どもについては、生後2カ月から受け入れ、生活や遊びを通じた総合的な保育を提供し、家庭との連携にも努めていきます。

その他、地域の子育て相談や親子の交流の場の提供、家庭において一時的に保育が必要となった場合の一時的預かりサービスも実施し、地域の子育て支援の拠点となる施設として、その機能を発揮していきます。



※あおぞらこども園・柴内・平元・米代保育園の3園を統合する形で花輪平元地区に建設中。
※八幡平なかよしセンター・幼保一体型施設から保育所型認定こども園に移行。

八幡平市民センター

平成28年8月末に待望の「鹿角市八幡平市民センター」がオープンします。

新しい八幡平市民センターは、現在の小豆沢地区から長嶺地区に移転し、八幡平体育館と一体となつて利用できるように渡り廊下でつながっているほか、災害時の避難所機能として太陽光発電システム設備も備えています。

近くには八幡平小学校や八幡平なかよしセンターもあり、子どもから高齢者まで気軽に立ち寄れる地域コミュニティの拠点施設として、これまで以上に大勢の方々に足を運んでいただけるよう、利用しやすく皆さまでに愛される施設を目指します。



十和田八幡平国立公園指定

十和田80周年・

八幡平60周年

十和田八幡平国立公園は、平成28年に十和田八甲田地域指定80周年、また八幡平地域指定60周年を迎えます。

十和田八幡平国立公園は、昭和11年に十和田湖、奥入瀬溪流、八甲田山の一部（十和田・八甲田地域）が十和田国立公園として指定を受け、その20年後の昭和31年に、八幡平、岩手山、秋田駒ヶ岳の一部（八幡平地域）が追加され、現在に至っています。

それぞれ長い歴史を刻んできた中で、国内有数の景勝地として今も変わらず、四季折々繰り広げられる自然の美しさや雄大な景色を見せてくれる十和田八幡平国立公園は、本市の主要産業である観光の柱として市

の発展に寄与しており、これまでも、そしてこれからも本市の重要な観光資源です。

市民の皆さまからこの節目を機に、十和田湖や八幡平を訪れて、その雄大な自然を見て、触れて、感じていただき、改めてその素晴らしさを実感し、ぜひ発信していただきたいと思っています。

本年、市では「国立公園指定周年記念」を前面に掲げ、雪の回廊や高山植物、紅葉や温泉など、四季に合わせた魅力を記念イベントやキャンペーンにより集中的にPRし、十和田湖および八幡平への誘客拡大と、観光の活性化を図ってまいります。



1 新緑の十和田湖 2 十和田湖の湖畔 3 八幡平アスピーテライン 4 八幡平 大沼

花輪スキー場 イベント情報

第89回全日本学生 スキー選手権大会

期日：2月24日水
～3月1日火

種目：アルペン・クロスカン
トリー・スペシャルジャンプ・
ノルディックコンバインド
※競技日程の詳細は広報2月
号に掲載予定です。



FIS 花輪ジャイアント スラローム大会

期日：2月10日水～12日金

スノーフェスティバル in KAZUNO

期日：2月13日土

■花輪スキー場スタッフ インタビュー



東京美装興業株式会社 鹿角事業所
所長 須田 健仁 さん

1992年アルペールビル五輪
ジャンプ団体4位・元全日本コーチ

昨年4月に赴任したばかりですが、自治会の行事などを通じて知り合いも増え、仕事しやすい環境ができました。

現役時代と後のコーチ時代に、多くの皆さまから親切にいただいたことに大変感謝しており、その気持ちを忘れずに、利用者の皆さまに親切に対応していきたいと考えています。

全国から合宿などで訪れるスポーツ団体の皆さまに喜んでもらえるよう、コミュニケーションをとりながら、安全で快適な施設運営を心がけています。コーチ時代は選手の話聞くことが多かったのですが、これからも皆さまの話をよく聞くことを大切にしたいと思います。

花輪スキー場の特徴は、アルペン・ジャンプ・クロカン会場が隣り合わせになって一か所にあることです。また、宿泊施設とトレーニング施設が隣接しているのも珍しいと思います。

トレーニングルームの利用方法や、トレーニングメニューについて聞かれることもありますが、競技者としての経験を生かし、要望には可能な限り応えたいと思っています。

あいさつは明るく元気に行うよう心がけ、地元に限らずたくさんのお客さまに愛される環境づくりを目指しています。



東京美装興業株式会社 鹿角事業所
いくた やすひろ
生田 康宏 さん

2006年トリノ五輪出場アルペン選手



いよいよウインターシーズンが到来しました。スキーやスノーボードを楽しもうと待ち望んでいた方も多いのではないのでしょうか。

市内には3つのスキー場があります。中でも、市の中心部に近い花輪スキー場は、一般のスキー客が楽しむファミリーゲレンデとして親しまれているほか、多くの全国規模の

大会を開催する国内屈指のスキー場でもあります。今シーズンも、2月下旬に大学スキー最高峰の大会「第89回全日本学生スキー選手権大会（インカレ）」が開催されます。

この特集では、インカレの舞台となる花輪スキー場の魅力をご紹介します。

3競技の同時開催が可能

花輪スキー場の一番の特徴は、アルペンゲレンデ、クロスカントリコース、そして4基のジャンプ台が、コンパクトに同一会場に並んでいることです。これは全国でも珍しく、多くの主要大会で本市が会場に選ばれる理由の一つです。各競技会場が隣接していることで、選手たちの移動がスムーズになり、観客も一度に複数競技の応援ができます。

また、ゲレンデ以外は夏季の利用も可能で、サマージャンプ、ローラースキーのトレーニングや大会に活用されています。



家の中でも健康づくり

今回もヨガの動きを取り入れたストレッチをご紹介します。呼吸を意識してゆっくりと時間をかけて行いましょう。

① あぐら、もしくは横座りで座りましょう。

② 片足を写真のように立たせます。この時、おしりが浮かないようにしっかりと座りましょう。

③ 背中を丸めないように姿勢を保ちます。片手を上から、もう片方の手を下から背中に回して、後ろの手をつないでみましょう。

④ 息を吸いながら、もう一度、背中を丸めないように張らせます。背中を張らせたら、息を吐きながら上体を反らしてみましょう。

※この動きは、肩こりの改善に効果があります。



市選手強化指導員の安保純矢さん
による見本

「スキーのまち鹿角」

花輪スキー場の魅力

問 スポーツ振興課
☎30-0297

トレーニングセンターが併設

鹿角トレーニングセンター・アルパスは、体育館や室内ランニングコース、トレーニングルームなどを備えているほか、宿泊もできる多目的施設です。一歩外に出るとスキー場という好立地から、一年を通して多くの高校や大学、市内外のスキーチームが合宿で利用しています。最近では韓国のジャンプチームも定期的に訪れており、合宿地として高い評価を得ています。

また、すぐ近くには陸上競技場もあるため、夏場は陸上競技の合宿にも利用されており、まさに、「スキーと駅伝のまち」を体現するスポーツ施設といえます。

トップレベルの競技経験者たち

花輪スキー場の指定管理者である東京美装興業株式会社には、オリンピックやワールドカップに出場経験のあるアスリートもいます。自らも競技者として活躍し、スポーツを深く知るスタッフが在籍することが、選手目線での細やかなサポートにつながっています。

防災マップで緊急時の備えを 移住促進の取り組みが実を結ぶ 外国人誘客にトップセールス

■マイナンバー制度の開始

10月5日時点で市民一人ひとりに12桁の番号を割り振り、11月中旬から、番号をお知らせする通知カードの配達が開始されています。1月から制度の運用が始まりますが、個人番号を含んだ個人情報を取り扱いに万全を期します。

■「防災マップ」のリニューアル

これまでの避難場所マップや防災ガイドに、秋田焼山の火山防災マップ、平成25年豪雨時の浸水箇所情報を含む洪水ハザードマップを加えた「鹿角市防災マップ」を作成し、広報かづの12月号とともに全戸配布しました。

■地方創生に向けた取り組み

10月26日に鹿角市人口ビジョン、

鹿角市まち・ひと・しごと創生総合戦略を策定しました。

2060年に人口2万人台を確保する市の姿を展望し、仕事づくり、移住の促進、子育て支援、住みよい地域づくりに取り組むこととしました。今後、第6次総合計画後期基本計画の中で具体化を図りながら、「笑顔あふれる元気な鹿角」を目指します。

■移住プログラム活用第1号

移住プログラムを活用した初めての移住者が、11月15日に本市へ転入されました。

移住者は、東京在住の30代の女性で、市の移住相談対応や就農研修に関わる果樹農家との出会いが決め手となりました。今後も随時相談等に応じながら、移住者を迎える体制を充実させていきます。

■母子寮を指定管理に

ハニーハイムかづのは、新年度から指定管理者による管理に移行しますが、児童福祉事業の受託実績のある公益財団法人鹿角市子ども未来事業団を指定管理者とする議案を本定例会に提案しています。

■「北限の桃」販売額は過去最高

豪雪被害による生産への影響が懸念されましたが、台風被害等もなく集荷量も好調となり、産地間リレーがうまくいったことなどから、販売額は過去最高の1億5066万円余りとなりました。

今後も、作付面積の拡大を支援し、安定した生産量を確保するとともに、高値で取引されるよう高品質化に向けた取り組みを推進します。

■万全の除雪体制で臨む

今冬の除雪作業は、市と委託業者により、除雪機械105台の体制で実施します。冬期間における市民の安全・安心な通行確保に向けて、確実で安全な除雪作業に万全を期します。

■田代分校の閉校式を挙行

昭和25年12月に設置されて以来65年間、地域の皆様に親しまれてきた大湯小学校田代冬季分校を、今年度限りで閉校することとし、去る11月22日に閉校式を挙行しました。

これまでの学校発展へのご尽力に加え、閉校に対するご理解とご協力をいただきました地域の皆様、関係各位に心から感謝を申し上げます。

■種苗交換会は成功裏に終了

第138回秋田県種苗交換会は、市民および関係団体の皆様からご協力をいただき、目標を上回る延べ80万7千人の参観者で会場が賑わうなど、成功裏に終わることができました。

本市への経済波及効果は、約6億4千万円と推計され、様々な形で本市の地域経済の活性化につながったと考えています。

■外国人観光客の誘客

11月にタイを訪問し、3日間の日程で誘客活動を行いました。現地の旅行番組制作会社等から、雪と桜を同時に楽しめる点に高い評価をいただきました。

また、要請を受けていたカンボジア王国のシエムリアップ市を訪問し、市長などと友好交流に関する。

■コモッセの利用が目標を上回る

文化の交流館コモッセの利用者数は、10月末現在で20万4700人を数え、オープンから約7カ月で、年間の利用目標20万人を上回る結果となりました。最終的な年間利用者は、30万人に達すると見込んでいます。

■インカレ開催は2月下旬

第89回全日本学生スキー選手権大会は、花輪スキー場を会場に2月下旬の開催を予定しております。今後も恵まれた施設環境を活かしながら、地域の活力と賑わい創出に取り組めます。

問 総務課 行政班 ☎ 30・0203



- 1 定例記者会見で鹿角市防災マップを紹介する児玉市長。
- 2 東京で行われた移住相談会。移住コンシェルジュの懇切丁寧な対応が移住者の決断を後押ししました。
- 3 今シーズンの除雪作業の無事を祈願しました。
- 4 タイの旅行会社で鹿角の魅力を伝え、今後の誘客に向けての協力体制を確立しました。

一人当たりの額

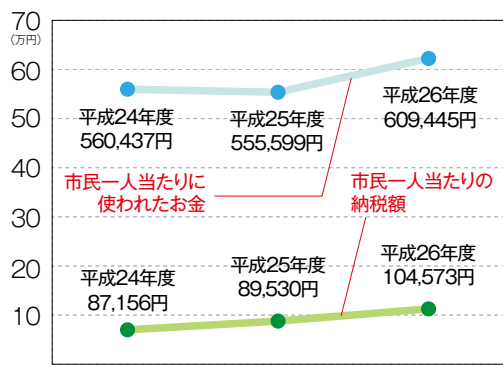

市民一人当たりで見ると、使われたお金は60万9千445円となり前年度より5万3千846円増加しています。また、納税額は1万5千043円増の10万4千573円となっています。

一般会計歳入決算額の推移

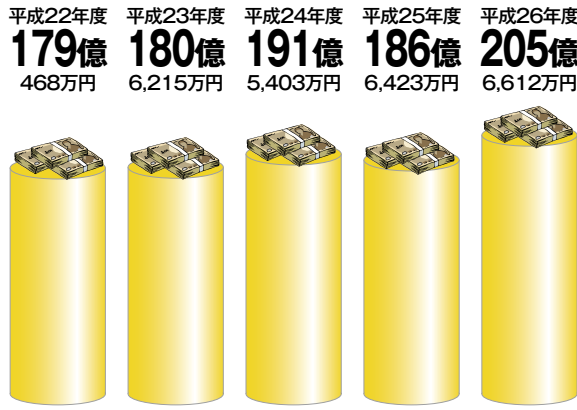

財政分析

区 分	24年度	25年度	26年度
財政力指数	0.308	0.312	0.314
経常収支比率	89.2%	89.5%	89.9%
健全化判断比率			
実質赤字比率	なし	なし	なし
連結実質赤字比率	なし	なし	なし
実質公債費比率	9.8%	9.1%	8.3%
将来負担比率	35.5%	27.4%	34.7%
資金不足比率	なし	なし	なし

財政力指数は0.314で前年度より0.002ポイント上昇しました。この数値が小さいほど地方税等の自主財源が乏しく、交付税への依存度が高いことを示しています。財政構造の弾力性を示す経常収支比率は前年度に対し0.4ポイント増の89.9%となり、やや上昇しています。なお、26年度決算に基づいて算定された本市の健全化判断比率および資金不足比率はすべて健全段階となっています。このことから本市の財政は依存財源の割合が大きいものの、健全な経営がなされているといえます。

公債残高

市が借り入れた一般会計の地方債残高です。26年度末残高は、183億2千425万円となり、前年度末残高と比較し16億2千36万円の増となりました。内訳としては、臨時財政対策債が61億3千600万円、総務債が29億7千825万円、教育債が15億9千816万円、土木債が12億3千532万円、公営住宅債が11億3千430万円、衛生債が10億9千116万円、農林水産債が6億4千346万円、消防債が3億9千244万円、災害復旧事業債が2億9千679万円、減税補てん債が1億8千487万円、商工債が6千104万円、臨時減収補てん債が5千016万円、公有林整備債が1千722万円です。

特別会計

特別会計	歳入	歳出
国民健康保険事業	41億6,435万円	40億3,042万円
後期高齢者医療	3億5,083万円	3億4,942万円
介護保険事業※1	41億6,993万円	41億2,849万円
介護保険事業※2	4,675万円	4,493万円
下水道事業	9億1,284万円	8億8,800万円
農業集落排水事業	5億4,553万円	5億4,025万円
簡易水道事業	2億3,348万円	2億2,776万円
大湯財産区	755万円	723万円

※1 保険事業勘定 ※2 介護サービス事業勘定

特定の事業を行うために設置されている特別会計では、全ての会計において黒字となりました。

平成26年度

決算報告

将来にわたる安定した財政の確立を目指しました。

問 財政課財政班 ☎30-0209

一般会計歳入

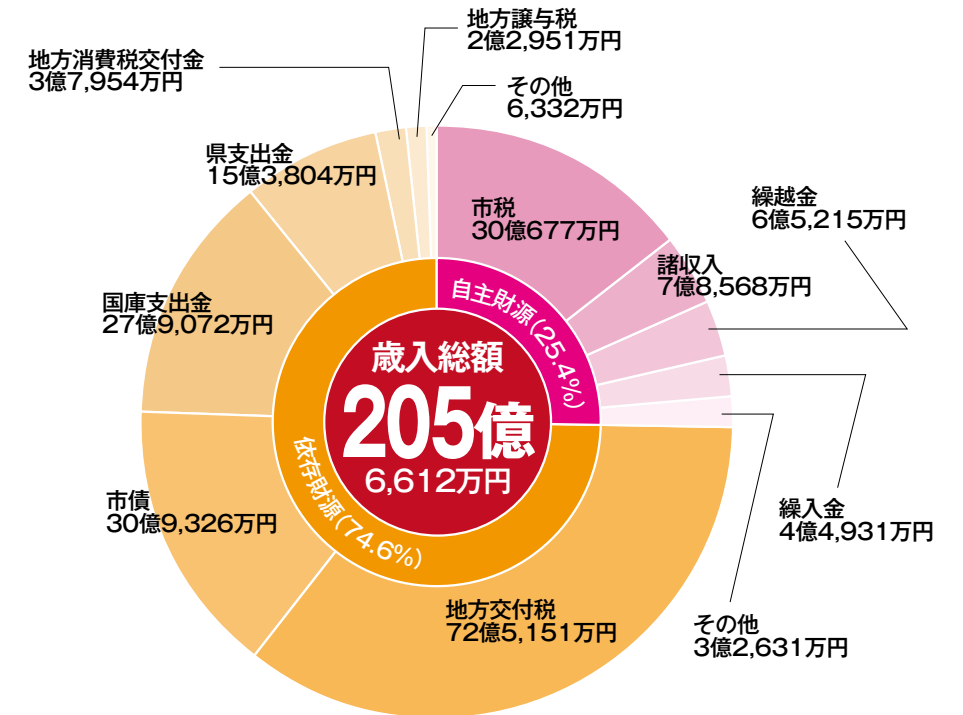

市における26年度の一般会計の歳入は205億6千612万円で、前年度と比較し6.5%の増となりました。内訳は、市税や諸収入など市で賄う自主財源が25.4%、国や県の支出金などの依存財源が74.6%となり、前年度に比べて依存財

源の割合が2.2ポイント増えています。依存財源のうち、国庫支出金が5億4千965万円減少しているものの、市債が16億4千487万円、県支出金が3億6千911万円あまり大きく増加したことが、依存財源の割合が増えた要因です。

一般会計歳出

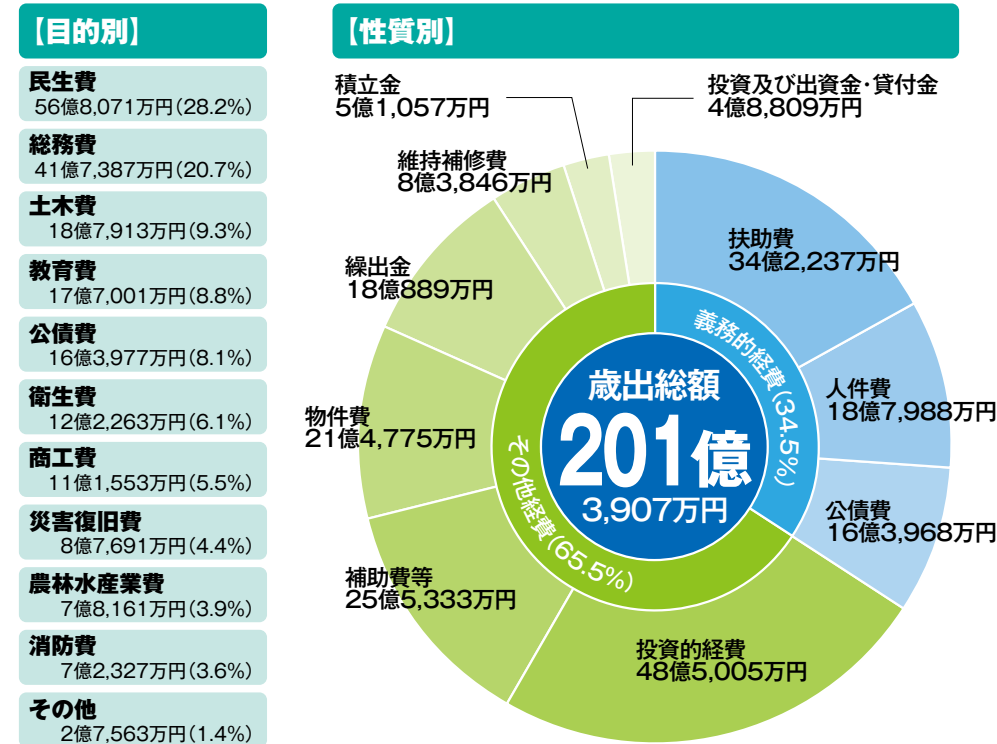

市が支出した一般会計の総額は201億3千907万円で、前年度と比較し7.9%の増となりました。歳入からの差引額は4億2千705万円、実質収支は3億7千602万円の黒字となりました。性質別では、建設費や災害復旧費等

の投資的経費が24.1%であり、続いて扶助費が17.0%、補助費等が12.7%、物件費が10.7%となっています。また、目的別に見ると、民生費が全体の28.2%を占め、続いて総務費が20.7%、土木費が9.3%となっています。

【目的別】	
民生費	56億8,071万円 (28.2%)
総務費	41億7,387万円 (20.7%)
土木費	18億7,913万円 (9.3%)
教育費	17億7,001万円 (8.8%)
公債費	16億3,977万円 (8.1%)
衛生費	12億2,263万円 (6.1%)
商工費	11億1,553万円 (5.5%)
災害復旧費	8億7,691万円 (4.4%)
農林水産業費	7億8,161万円 (3.9%)
消防費	7億2,327万円 (3.6%)
その他	2億7,563万円 (1.4%)

平成28年度「市民税・県民税」

申告相談のお知らせ

2月3日(水)
3月15日(火)

会場や日程、時間の詳細は1月中旬に配布予定の「平成28年度市・県民税の申告相談日程表」をご覧ください。

申告会場でお待ちいただく時間を短くするため、必要な書類などの整理や集計をお願いいたします。

税務課 課税班 ☎ 30・0213

申告が必要かどうかを確認してみましょう

申告が必要な方は、下の図①の上段のいずれかに該当する方です。平成28年1月1日現在、鹿角市内に住所があることが条件です。

【注意】 昨年、所得税の確定申告書を提出した方には、1月下旬に税務署から「確定申告書類」が送付されます。申告相談の際は必ずお持ちください。

資料を事前に準備してスムーズな申告を

例年多くの方から事前の整理・集計にご協力いただいています。平成28年度も引き続き、申告相談の待ち時間短縮のため、ご協力をお願いします。



簡易申告を推進しています

申告は、市・県民税や所得税の課税の基礎となるだけでなく、非課税証明書の発行や、国民健康保険税、後期高齢者医療保険料、介護保険料等の基礎にもなります。次に該当する方は、申告相談会場に行かなくても、簡易申告書を提出または郵送することで申告することが出来ます。

対象となる例

- ・収入が全くない方
- ・非課税所得（遺族年金、障害年金、失業給付など）のみの方
- ・その他収入、所得控除が一定の要件を満たす方

1月中旬に、市からお届けする「平成28年度市・県民税の申告相談のご案内」が「簡易申告書」を兼ねています。



必要事項を記入・押印して、税務課・各支所窓口に出すまたは郵送することで申告できます。提出期限は3月15日(火)です。詳しくは、ご案内に同封の説明チラシをご覧ください。

申告相談の待ち時間の傾向

相談開始直後が一番混雑しています。また、午後1時前後も混雑する傾向があります。割り当ての日の来場にご協力くださるようお願いいたします。

平成27年度申告相談アンケート結果

待ち時間解消・軽減の方法についてアンケートを実施しました。

① 中待合方式について

おおむね10人ずつ、相談前に中待合（会場内の仕切りスペース）への移動をお願いしています。

② 待ち時間の目安の掲示について
1時間ごとに、現在の待ち時間の目安を掲示しています。

受付時間と申告相談の開始時刻は全会場同じです。

受付時間	申告相談開始時刻
8時から15時30分まで	8時30分から

図① 申告が必要かどうかをチェック

必要な方（いずれかに該当）

- ☐ 平成27年中（1月1日から12月31日まで）に営業、農業、不動産、利子、配当、雑、譲渡、退職などの所得があった方
- ☐ 給与所得があり、次に該当する方
 - ☐ 給与以外に所得があった
 - ☐ 勤務先で年末調整がされていない
 - ☐ 2カ所以上から給与を受けている
 - ☐ 年末調整後に扶養親族などの控除要件に異動があった
- ☐ 医療費控除、雑損控除、寄附金控除などを受ける方
- ☐ 個人年金、互助年金や生命保険・損害保険などの満期受取金があった方
- ☐ 収入のない方（扶養されていた、学生、病気療養中、失業など） *簡易申告書で申告できます

不要な方

- ☐ 給与所得者で、勤務先から市に年末調整済みの「給与支払報告書」が提出されていて、この給与以外に所得のない方
- ☐ 税務署に確定申告書を提出（または電子申告）する方
- ☐ 収入が公的年金のみで98万円（65歳以上の方は148万円）以下の方

「平成27年度 申告相談」の会場で実施したアンケート結果

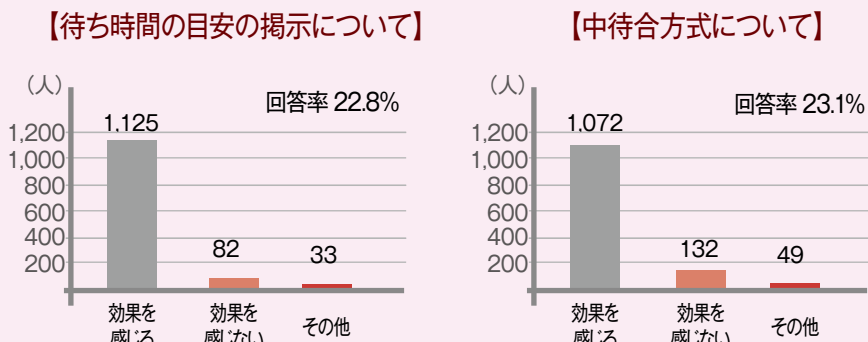

どちらも回答者のうち8割以上の方が効果を感じると回答がありました。今後も待ち時間の解消に努めていきます。

大雪による住居被害

大雪による住居に対する被害は雑損控除の対象になります。雑損控除とは、所得税や市・県民税において、住居等に自然災害等の被害を受けた場合に受け取ることができる控除です。

対象となる例

- ・平成27年中に雪害で住居に被害を受けた。
- ・被害発生を未然に防止するため、除雪を依頼した。

注意事項

「保険等からの補てん額」が、「損失額」が上回っている場合は、対象になりません。
「除雪費用※」のみの場合は、「5万円」か「所得の5%」のどちらかを上回る場合に対象となります。
※補助金の交付を受けた場合は補助金を差し引いた額

対象者は、所得税または市・県民税所得割が課税となる方です。申告相談の際は、損失額が分かる資料（領収書など）をお持ちください。

雪下ろし注意情報が運用開始
除雪作業中の事故にご注意ください

毎年、屋根の雪下ろしや、家屋まわりの除雪作業中の事故が多発しています。
これから本格的な降雪期を迎えますが、くれぐれも怪我をしないよう注意して除雪作業を行ってください。
12月1日からは「雪下ろし注意情報」が運用開始されています。昨年度における本市の雪害による事故は、すべて「雪下ろし注意情報」の発表期間中でした。
「雪下ろし注意情報」が発表された場合には、鹿角市メール配信サービスや鹿角きりたんぼFMを通じて、注意喚起を行います。事故を他人事と思わず、十分に注意しましょう。

問 総務課 危機管理室 ☎ 30-0299



除雪作業中の事故防止のためのポイント

- 1. 作業は、家族・隣近所にも声を掛けて2人以上で
- 2. 低い屋根でも油断は禁物
- 3. 建物のまわりに雪を残して、雪下ろし
- 4. 作業開始直後と疲れた頃は、特に慎重に
- 5. 晴れの日ほど要注意、屋根の雪がゆるんでいる
- 6. 忘れずに、命綱とヘルメット
- 7. はしごの固定を忘れずに
- 8. 除雪道具はこまめに手入れ、点検を
- 9. エンジン을切ってから、除雪機の雪詰まりの取り除き
- 10. 携帯電話の携行を忘れずに

安全な雪下ろし作業をするために
安全講習会のご案内

受講を希望されるときは、各事業所や自治会、団体等で、消防本部までお申し込みください。
また、雪下ろし作業時の安全装備品（ヘルメット、ロープ、安全ベルト等）の貸し出しも行っています。

問 消防本部 警防予防課 ☎ 22-7325



平成28年1月から提出が不要になります
農業委員会委員選挙人名簿

農業委員会等に関する法律が改正され、平成28年4月1日からは、農業委員会委員の選出方法が、公職選挙法に基づくものから市町村長が任命する方法になります。
これに伴い、農業者の皆さまから毎年1月に提出いただいている「農業委員会委員選挙人名簿の登録申請書」は、平成28年1月から提出が不要になります。

問 農業委員会事務局 ☎ 30-0283

不燃物投棄場
年始の開場日のお知らせ

不燃物投棄場の年始の開場は、1月7日（火）からです。
毎週木曜日～日曜日が通常の開場日です。

- ▶開場時間 9時～16時（10月～3月）
- ▶投棄許可 事前に本庁または各支所で手続きが必要です。運搬車両によって料金が異なりますので、車検証および手数料等をご持参の上、手続きをお願いします。 ※詳しくは、お問い合わせください。

問 市民共動課 環境生活班 ☎ 30-0224

地域の世話焼きさん

結婚サポーターがお悩みを伺います

結婚サポーターは、秋田県に登録し、地域のボランティアとして、出会い・結婚に関する支援活動を行っています。

- 出会いや結婚に関するお世話やアドバイス
- あきた結婚支援センターの紹介や出会いイベント参加のすすめ等

30代・40代の未婚の方、結婚（再婚）をお考えの方など、結婚サポーターと話してみたいという方は、お気軽にお問い合わせください。（秘密は厳守します）
※結婚サポーターとして活動したい方も募集しています。

～出会いを希望される方へ～
あきた結婚支援センターをご利用ください

結婚を希望する方の出会いの支援のため、会員登録制によるマッチング、出会いイベントの情報提供（無料メルマガ配信）を行っています。

あきた結婚支援センター北センター

- ▶所在地 大館市字中町5（旧正札竹村ビル2階）
- ☎ 0186-57-8611
- ※入会登録料（1万円）を、市が全額助成します。

問 政策企画課 政策推進班 ☎ 30-0205

手続きの際はカードをお持ちください
マイナンバーの運用が始まります

平成28年1月1日から社会保障・税・災害対策の行政手続でマイナンバーが必要になります。今後、転居や転入、婚姻などの手続きの際は通知カードまたは個人番号カードをご持参ください。

◎通知カードの配達時に不在等で受け取れなかった方
市民課にて保管していますので、お受け取りの手続きをお願いします。詳しくはお問い合わせください。

▶受取場所 市民課（市役所1階）

▶持ち物 身分証明書（原本が必要です）

＜本人の場合＞公的機関が発行した顔写真付きのもの、または公的機関が発行した顔写真のないもの2つ
＜代理人の場合＞依頼人の身分証明書（上記のもの）、代理人の身分証明書（上記のもの）、委任状

※カードを紛失した場合で再交付を受ける方は、再交付手数料がかかります。

▶手数料 通知カード500円、個人番号カード800円

問 市民課 戸籍年金班 ☎ 30-0221

意欲のある学生が学業を継続できるよう
平成28年度奨学生を募集します

学業に意欲を持ちながらも、経済的理由によって、高校や大学等への進学または修学が困難な方に対して、奨学金の貸し付けを行っています。

- ▶対象 ● 鹿角市民の子どもで、高校・高専・大学（短大・専門学校含む）に在学する（または入学予定の）方。 ● 学業成績要件および所得要件あり。 ● 世帯員に市税等の滞納がない方。
- ▶貸与額 平成28年4月以降の貸し付けです。 ● 高校・高専前期3年間 ⇒ 月額1万円 ● 大学・高専後期2年間 ⇒ 月額3万円
- ▶申込期間 1月4日（火）～29日（金）
- ▶申込方法 教育委員会および各支所備え付けの申込書にてお申し込みください。
- ▶その他 書類審査と面接を行います。

問 教育委員会 総務学事課 ☎ 30-0290



ユネスコ無形文化遺産・国指定重要無形民俗文化財
大日堂舞楽シャトルバスを運行します

秋田県内最古の舞楽である「大日堂舞楽」^{いにしえ}。古から伝わる神々の舞を見ながら新年を迎えてみませんか。

▶運行日 1月2日（土）

▶ルート あんたらあ⇄JR八幡平駅

▶料金（片道） 大人100円／子ども（6～12歳）50円／6歳未満無料

時刻表	あんたらあ発（往路）	JR八幡平駅発（復路）
	7時30分	10時
	8時30分	11時
	9時30分	11時45分
		12時25分

※所要時間約15分。JR八幡平駅から大日堂までは徒歩1分です。（混雑状況により前後します）

問 道の駅かつのあんたらあ ☎ 22-0520
産業活力課 ☎ 30-0248



入札参加者を募集

間伐材を売却します

市有林から搬出した間伐材を一般競争入札により売却します。公売に関する詳しい内容や参加申し込みについては、お問い合わせください。

▶売却物件 合計3,134本（材積603.76m³）

樹種	本数	林齢	林積（m ³ ）	その他
スギ材（丸太4.00m）	2,127	推定36～71年生	462.57	植栽年不明
スギ材（丸太2.00m）	1,007		141.19	

- ▶最低制限価格 非公表
- ▶応募期限 1月19日（火）17時15分
- ▶現地下見会 1月8日（金）9時～（集合場所：市役所）
- ▶入札日時 1月20日（土）10時～
- ▶入札場所 市役所第5会議室

※下見会に参加を希望する方は、事前にご連絡ください。

問 財政課 管財地籍班 ☎ 30-0210



↑ 市民コーラス隊とソリスト、オーケストラの演奏に会場からは、拍手とアンコールの声があがりました。



↑「たまに自分でそばを打っているが、今までは独学だったので、とても参考になった」と、参加者らはそば打ちを楽しみました。

今年度産の新そばを使っ
た、そば打ち講習会が、12
月10日、十和田市民セン
ターで開催され、参加者は
プロからそば打ちを学びま

そば打ち講習会 我が家のそば 打ち名人に

これは、「鹿角そばの里
づくり推進協議会」が、鹿
角産のそばを広く知って
いただき、身近に親しんで
らおうと開催しています。
市内のそば店店主である
柳沢幸喜さんを講師に迎え、
始めに柳沢さんが実演した
後、参加者がそば打ちに挑
戦しました。プロの指導に、
参加者は感心した様子でし
た。

文化の杜交流館 誕生コンサート 市民コーラス隊 に大きな拍手

「鹿角市文化の杜交流館誕生コンサート～オーケストラ演奏・バレエ&第九公演～」が12月6日、文化の杜交流館コモッセの文化ホールで開催されました。

公演を心待ちにしていた市民ら大勢の観衆が会場に詰めかけ、日本を代表する奏者がメンバーとなっている東京アカデ

ミック管弦楽団のオーケストラ演奏と市内バレエスタジオとの共演を楽しみました。

また、第2部では市民コーラス隊とソリスト、オーケストラによる「荒城の月」「第九」の合唱が行われました。コーラス隊は、初めての参加となる人を加えた47人で構成され、この日のために5カ月間練習に励んできました。

力強さと繊細さのバランスのとれた合唱が披露され、会場は鳴りやまない拍手に包まれました。

交通指導員 委嘱状交付式 地域の交通安全を守る

高橋勇輔さん（八幡平）が新しく交通指導員に加わり、12月11日、児玉市長から委嘱状が交付されました。高橋さんは現在25歳で、20代の交通指導員が委嘱されたのは、昭和63年以来、27年ぶりです。

児玉市長は「地域の交通安全のリーダーとしてお力添えいただきたい」と激励し、高橋さんは「親身になって対応できる隊員になりたい」と意気込みを語りました。



↑ 隊長らも駆けつけ、新人である高橋さんの委嘱状交付を見届けました。



↑ 1 閉校式では、大湯小学校校歌と中滝小学校校歌を斉唱しました。2 校舎の前で、全員で記念撮影。3 井口音緒さんは「閉校になるのは悲しいけれど、分校の最後を見届けことができ嬉しい」と語りました。4 学びやの前で、記念撮影をする卒業生たち。

鹿角市立大湯小学校田代分校が平成28年3月に閉校するにあたり、11月22日、田代分校閉校式が行われました。閉校式には、卒業生や地域住民、関係者らが参加し、65年の歴史に幕を下ろす分校との別れを惜しみました。

閉校式で大湯小学校の大澤宏子校長は「分校で学んだ開拓の精神は、いつまでも生き続けており、これからも引き継いでいきます」と語りました。児童代表の井口音緒さんは「吹雪の中でのスキーは寒くて辛かったけれど、だんだん滑れるようになり楽しかった。たくさんさんの思い出をありがとう」と感謝の言葉を述べました。

鹿角市立大湯小学校田代分校 閉校式 思い出はいつまでも忘れない



まなびいウィンドウ

みんなで楽しく学ぼう！生涯学習 教育委員会生涯学習課 ☎30-0293

marcot マナビィ

生涯学習の“学ぶ”とみつぱちの“Bee”を合わせて名づけられた生涯学習のマスコットマークです。

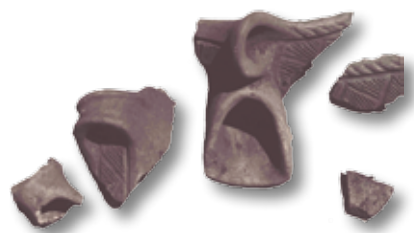

問 生涯学習課 ☎30-0293

埋蔵文化財の保護にご協力ください

本市には、古墳、城跡、集落跡などの遺跡が、過去の調査で判っているだけで400カ所以上あります。埋蔵文化財は、一度破壊されると復元することができないので、これらの場所を文化財保護法では「周知の埋蔵文化財包蔵地」とし、保存・保護を図っています。

市内で土木・建築工事等を計画されている方は、計画地が該当するかもしれないかについて事前にお問い合わせください。

該当する場所で掘削を伴う土木・建築工事を行う場合、工事の種別や規模にかかわらず、文化財保護法に基づき届け出が必要です。

1月26日は文化財防火デーです

1月26日は法隆寺金堂壁画が火災により焼損した日にあたります。この日は「文化財防火デー」として定められ、毎年全国各地で火災や地震などから文化財を守るための活動が行われています。

ご自宅の歴史を物語る大事な資料を、火災や地震などから守ることを考える1日として、引き続き保護へのご協力をお願いします。

問 生涯学習課 ☎30-0293
FAX 23・5740

先人顕彰館からのお知らせ

特別展 畠山文象遺墨展

教員時代から始めた書道を生涯貫き、平成27年に亡くなるまでの作品の一端を展示中です。

▼期間 平成28年3月まで

問 先人顕彰館 ☎35-5250

文化の杜交流館コモッセ イベント情報 ☎30-1504

バンドネオン・ヴァイオリン・ギターの三重奏 タンゴバンド「トリアングロ」

日時:1月24日(日)14時～(開場13時30分～)

▶演奏者

啼鵬氏 (バンドネオン)
相川 麻里子氏 (ヴァイオリン)
金 庸太氏 (ギター)

▶演奏曲目

エル・チョクロ (作曲:ビジョルド)
ジェラシー (作曲:ガーデ)
真珠採り (作曲:ビゼー)
我が懐かしのブエノスアイレス (作曲:ガルデル)
リベルタンゴ (作曲:ピアソラ) ほか
※演奏曲目は変更される場合があります。

▶入場券

<前売券>一般1,500円、高校生以下500円
<当日券>一般2,000円、高校生以下700円
※全席自由。未就学児は入場できません。
※車いすの方は、事前にお申し出ください。
▶コモッセ内では託児もご利用できます。
託児申込先:子ども未来センター ☎30-0855

○コモッセサポーター募集中

文化ホール事業のスタッフやコモッセでのイベントの企画、運営など、コモッセの盛り上げ隊として活動するコモッセサポーターを募集しています。



相川 麻里子氏



啼鵬氏



金 庸太氏

@SOPRON

日本語語学指導員現地レポート VOL.4

第8代日本語語学指導員 佐々木 春香さん Haruka Sasaki

大館市葛原出身。大学卒業後、オーストラリアに1年間留学し、保育ボランティアなども経験。帰国後は埼玉県にて小学校教諭として勤務。

ブログ公開中 <http://seeingisbelieving02.blog.fc2.com/>
詳しい様子はこちらで紹介しています。ぜひご覧ください。

Boldog Új Év! (ボルドグ ウー イエーヴェ) 新年あけましておめでとうございます。

ショブロンでは、新年と同時に国歌が流れ、皆で歌い、乾杯しながら「新年おめでとう」と言い、頬にキスをします。各地で花火が上がり、日本の新年とはまた違った年始めです。

しかし、年が明けても4、5日間、はクリスマスツリーを飾ったままなので、私はなんだか年が明けた気がしません。こちらではやはり、お正月よりもクリスマスに重きが置かれているのだと感じます。11月後半から街中でライトアップが始まり、クリスマスマーケットが開かれます。このマーケットでは、ホットワインやハンガリーのお酒・パーリシカを



上 ショブロンのクリスマスマーケット
中 ハロウィーンにて生徒たちと記念撮影(写真左が佐々木さん)
下 ハロウィーンパーティーで集合写真

飲み、暖まります。息も白くなる寒い外で、温かいお酒をフーフーしながら飲み、みんなで語り合う。ステージでは歌や演奏が。クリスマスが近づくと、活気も増していき、本当にわくわくします。大人も子どももこの時期が大好きです。

そんな華やいだ街の雰囲気の方で、ヨーロッパの難民問題やテロ事件は暗い影を落としました。ショブロンでは幸い、これらの直接の影響をほとんど感じることなく生活できています。しかし、中にはテロを恐れて、予定していた旅行を中止した生徒もいました。

また、ブダペストに行き、駅にいる多くの難民を目にすると、これらの問題と隣り合わせの場所に自分がいることを実感します。今年はこのような問題が解決し、すべての人が安心して暮らせるようになることを

願わずにはいられません。

それらの解決には到底無力ではありますが、私も異文化理解を進める小さな小さな一翼を担っているという気構えで、取り組んでいこうと思います。

今年は任期最後の年です。生徒により日本に親しみを持ってもらうために、授業の1回1回を大切にしていきたいです。昨春秋に行った様々な行事は、クラスやレベルを超えた生徒同士の交流を生みました。今年もこのような行事を企画し、多角的に日本を知ってもらい、生徒同士の懸け橋になりたいです。

さらに、今年の夏にはショブロンの学生が鹿角を訪問する姉妹都市プログラムもあります。それも含め、鹿角とショブロンのより強固な関係づくりの一助になればと思います。



ライトアップされた火の見塔

けんこう通信

Photo Smile

保健情報を毎月お届け いきいき健康課 ☎30-0119



■保健事業カレンダー

※(花)(八)(尾)(十)(大)は、花輪・八幡平・尾去沢・十和田・大湯を指します。

とき	内容	対象	受付時間	ところ
12日☒	乳児健診(8～10か月児)	平成27年3月生、平成27年4月生(全地区)	9時45分～10時	福祉保健センター
15日☒	3歳児健診	平成24年9月生(十、大、花)	13時～13時15分	
20日☒	乳児健診(3～4か月児)	平成27年9月生(全地区)	13時～13時15分	
21日☒	1歳6か月児健診	平成26年5月生(花)、平成26年6月生(尾、大)	13時～13時15分	
26日☒	乳児相談(4～5か月児)	平成27年8月生(全地区)	9時45分～10時	
29日☒	5歳児すくすく健康相談	平成23年2月生(全地区)	13時～13時15分	

■在宅当番医(あんしん医療連携事業)

とき	病院名	とき	病院名
1日☒	小笠原医院 ☎35-2011	16日☒	小笠原医院 ☎35-2011
2日☒	小坂町診療所 ☎29-5500	17日☒	大里医院 ☎22-1251
3日☒	村木医院 ☎22-2055	18日☒	福永医院 ☎35-3117
4日☒	いけみクリニック ☎30-0111	19日☒	鹿角中央病院 ☎23-4131
5日☒	笹村整形外科 ☎30-0035	20日☒	三ヶ田医院 ☎31-1231
6日☒	なかのクリニック ☎22-7335	21日☒	小坂町診療所 ☎29-5500
7日☒	三ヶ田医院 ☎31-1231	22日☒	長橋医院 ☎23-7612
8日☒	本田医院 ☎35-3002	23日☒	本田医院 ☎35-3002
9日☒	長橋医院 ☎23-7612	24日☒	かつの厚生病院 ☎23-2111
10日☒	かつの厚生病院 ☎23-2111	25日☒	大里医院 ☎22-1251
11日☒	笹村整形外科 ☎30-0035	26日☒	福永医院 ☎35-3117
12日☒	福永医院 ☎35-3117	27日☒	小笠原医院 ☎35-2011
13日☒	村木医院 ☎22-2055	28日☒	いけみクリニック ☎30-0111
14日☒	大里医院 ☎22-1251	29日☒	大湯リハビリ病院 ☎37-3511
15日☒	大湯リハビリ病院 ☎37-3511	30日☒	村木医院 ☎22-2055
※かつの厚生病院の入口は、「救急入口」となります。		31日☒	長橋医院 ☎23-7612

月曜から土曜は17時～20時、日曜祝日は9時～20時

がん検診無料クーポン券の使用期限は2月末まで

胃・子宮・乳がん検診の無料クーポン券使用期限は2月末までです。検診を無料で受診できる機会ですので、ぜひ受診しましょう。子宮・乳がん検診については無料クーポン対象者以外の方も受診できます。

【要予約】子宮・乳がん検診：いきいき健康課
胃がん検診：各医療機関

問 いきいき健康課 ☎30-0119

※5歳児すくすく健康相談のお問合せは、福祉課子育て支援班(☎30-0235)までお願いします。

■献血車訪問

とき	受付時間	ところ
27日☒	9時～10時 12時～16時30分	浅利佐助商店株式会社 鹿角市役所

※400ミリリットル献血にご協力をお願いします。輸血患者の副作用軽減につながります。
※鹿角市役所は400ミリリットル限定となります。

ワクチン接種後の副反応への助成

平成25年3月31日までに、下記のワクチンのいずれかを接種した方のうち、接種後に何らかの症状が生じ、医療機関を受診した方は、接種との関連性が認定されると、医療費・医療手当が支給される場合があります。

- ・ヒトパピローマウイルスワクチン
- ・ヒブワクチン
- ・小児用肺炎球菌ワクチン

お心あたりのある方は、下記の救済制度相談窓口にお問い合わせください。

※医療費・医療給付の請求は、請求日を基準に5年以内の受診が対象です。

問 独立行政法人 医薬品医療機器総合機構

☎0120-149-931 (フリーダイヤル)

☎03-3506-9411 (有料)

こころの個別相談 ～こころのSOS感じていませんか～

こころの健康回復を支援する専門員(臨床心理士)が、こころの悩みを和らげるためのアドバイスをします。苦しい気持ちや落ち込んだ気分が続いているなど、相談をご希望の方はご連絡ください。(要予約)

◆日にち・場所：13日☒ 福祉保健センター
27日☒ 尾去沢市民センター

◆時間：13時30分～16時30分(一人1時間程度)

問 いきいき健康課 ☎30-0119

※広報かつの12月号でお知らせした、4種混合ワクチンの流通が回復しました。

2016年1月号 KAZUNO CITY

生き生き 長寿ワールド

高齢者支援策と介護保険情報をお知らせします

問 長寿支援課 長寿生活班 ☎30-0234



今月のお元気さん



藤村 みちる さん(96歳 十和田)

Q. 健康の秘訣は?
A. よく寝ることです。また食事は、おかずを一口でもいいから、まんべんなく食べることを心がけています。特に牛乳とみそ汁は毎日飲みます。
外に出て人と話すことも、健康のためになります。



ヒートショックにご注意
脱衣所と浴室、温かい室内から寒いトイレへの移動など、急激な温度変化は、脈拍や血圧に大きな影響を及ぼし、脳卒中や心筋梗塞などの深刻な病気につながる危険があります。
寒い中、入浴中に倒れてしまう方が市内でも増えていいますのでご注意ください。

- 問 30-0119 いきいき健康課
- ◎環境改善
- ・トイレ、脱衣所、洗面所などに暖房器具を置く
 - ・生活空間全体を暖かくする
- ◎風呂場で気をつけること
- ・浴室が暖まってから風呂に入る
 - ・浴槽のふたを開けて暖めておく
 - ・マットを敷き足元を温かくする
- ◎特に注意が必要な方
- ・65歳以上の方
 - ・高血圧や糖尿病の方
 - ・動脈硬化のある方
 - ・寝ている時、呼吸が乱れる方
 - ・不整脈のある方
 - ・自宅の浴室に暖房設備がない方
 - ・一番風呂に入ることが多い方

気軽に立ち寄るみんなの集いの場：地域生き生きサロン紹介

サロン・ひかり



ラジオ体操やダンスなど、体を動かすことができるサロンです。おしゃべりをしたりトランプをしたり、初めて参加する人もすぐに仲良くなれます。男性の参加者も多いので、気軽に来てください。

◆場所：花輪字中花輪13番地(長沢ダンススクール内)

◆日時：毎週木曜日 13時～16時

◆利用料：250円

※地域生き生きサロンに取り組む団体を募集しています。

問 長寿支援課 長寿生活班 ☎30-0234

今月のいきいき学級

高齢者の健康づくり・いきがづくり等介護予防活動の一環として開催しています。ぜひご参加ください。

開催日	会場	内容	講師	時間
25日☒	高齢者センター(福祉プラザ) ☎23-8480	骨粗しょう症予防食を作ろう(調理実習)	兎澤佳緒理氏	13時30分～15時
28日☒	尾去沢デイサービスセンター ☎23-2770			
29日☒	かくら荘 ☎37-3330			

今月の介護相談

開催日	会場	時間
9日☒	十和田市民センター	13時～16時
23日☒	福祉保健センター	

問 地域包括支援センター ☎30-0103

今月の介護保険制度説明会

開催日	会場	時間
21日☒	福祉保健センター	10時～11時

問 長寿支援課 長寿生活班 ☎30-0234

情報の広場

みんなの情報広場のコーナーです。
原稿の締切日は発行月の前月8日です。

◎FAX、郵送でもお申し込みできます。政策企画課 FAX (30)1122

ごみ収集・し尿汲み取り 年始の営業

ごみ収集
1月4日 ^① ～ ●鹿角広域行政組合 ☎ 22-2611
ごみ焼却場（持ち込み受付）
1月4日 ^① ～ ●環境衛生センター ☎ 35-4648
し尿くみ取り
1月4日 ^① ～ ●鹿角衛生協業組合 ☎ 23-7501

◆ごみは、次の収集日まで自宅での保管をお願いします。集積所には、収集当日の8時までに出してください。
◆年始のし尿くみ取りは、込み合いますので早めにお申し込みください。

特定最低賃金の改正

特定の産業に適用される特定最低賃金が下記のとおり改正されています。

特定最低賃金の件名	最低賃金額 (時間額)
非鉄金属製錬・精製業（非鉄金属合金製造業を含む）	818 円
電子部品・デバイス等製造業（光ディスク・磁気ディスク・磁気テープ・電気音響機械器具製造業を除く）	751 円
自動車・同附属品製造業	790 円
自動車（新車）、自動車部分品・附属品小売業	781 円

●秋田労働局賃金室 ☎ 018-883-4266

A ターン就職面接会

県内企業の採用担当者や関係職員による就職相談、説明等を行います。
日時：1月23日^① 13時～16時（受付12時～）／会場：中野サンプラザ（東京都中野区中野 4-1-1）／対象者：県外に在住し秋田県内での就職を希望する方（社会人）／申込不要・無料
●A ターンプラザ（秋田県東京事務所） ☎ 0120-122-255

1月10日は「110番の日」

110番は事件や事故があった時の通報電話です。県内どこからでもすべて警察本部（秋田市山王）で受理し、各警察署や近くにいるパトカーに指令することで警察官が現場に駆けつけます。
なお、要望や相談などは県民安全相談センター（☎ 018-864-9110 または #9110）もしくは鹿角警察署までお願いします。

●鹿角警察署 ☎ 23-3321

平成27年分確定申告 相談・受付

日時：2月8日^①～3月15日^② 9時～17時（土・日・祝日を除く）／場所：大館税務署（大館市赤館町 2-16）＊期間中は大変込み合いますので、公共交通機関の利用をお願いします。また、平成 27 年分の確定申告書にはマイナンバーの記載は不要です。

●大館税務署 ☎ 0186-42-0671

農業所得収支計算説明会

所得税の確定申告にあたり、農業所得を申告する方を対象に農業所得収支計算の説明会を行います。

日時：1月20日^① 13時30分～15時30分／場所：交流センター

●大館税務署 ☎ 0186-42-0671

消費税等の納税は期限内に

納付期限を過ぎると、滞納処分を受けたり、延滞税がかかる場合があります。期限内に納付しましょう。

納付は、口座からの「振替納税」またはインターネットで手続きできる「ダイレクト納付」をご利用ください。
●大館税務署 ☎ 0186-42-0671

農業用軽油引取税免税証 集合受付

農業用機械に使用する軽油の免税証交付申請の集合受付を行います。
日時：2月5日^① 11時～14時30分
／場所：鹿角地域振興局 大会議室
＊必要書類等、詳しくはお問い合わせください。

●秋田県総合県税事務所 課税第二課 ☎ 018-860-3341
／秋田県総合県税事務所 鹿角支所 ☎ 23-2328

国有林モニター募集

東北森林管理局は、国有林の管理経営に皆さまの声を反映させるため、モニターを募集します。

定員：48 人／募集締切：1月29日^①／任期：2 年間／内容：アンケートへの回答、現地見学会・国有林モニター会議への出席など ＊応募資格、応募方法など、詳しくはホームページをご覧ください。
●東北森林管理局 企画調整課 林政推進係 ☎ 018-836-2228 URL http://www.rinya.maff.go.jp/tohoku/

特殊詐欺にご注意ください

全国的に特殊詐欺の被害が依然として続いています。公的機関の名前を出して、「税金の還付があるので、ATM で手続きを…」などと言ってきたら、それは詐欺かもしれません。

さらに、マイナンバー制度をかたり個人情報聞き出そうとする不審電話も発生しています。

不安を感じたり、詐欺だと気づいたらすぐに警察署までご連絡ください。

●鹿角警察署 ☎ 23-3321

未内定者への集中支援

ハローワークでは、3月末までの期間、学生、生徒および保護者の方を対象とした未内定者への集中支援として「学卒集中支援コーナー」を設置しますので、ぜひご利用ください。
●ハローワーク鹿角 ☎ 23-2173

ひきこもり巡回相談会

ひきこもりの方の状況に合わせて、今後必要な支援内容を検討し、必要に応じて関係機関を紹介します。相談は無料ですが、電話での事前予約が必要です（匿名可）。

日時：2月29日^① 13時～／場所：大館市民文化会館／対象：18 歳以上のひきこもり状態にある本人やその家族など／申込期限：2月19日^①／問合せ・申込先：秋田県ひきこもり相談支援センター ☎ 018-831-2525（平日 10 時～16 時）

森づくり活動を募集します

森林の手入れや森林の中で行う体験活動など、市民参加の森づくりを推進する取り組みを支援します。
対象：植樹、下刈、木育活動、森林の中での自然観察会など（森林内での活動を取り入れてください）／応募団体：企業、自治会、教育団体など（個人、規約の無い任意団体は不可）／補助上限額：40 万円／申込締切：1月8日^①／問合せ・申込先：鹿角地域振興局 森づくり推進課 ☎ 23-2275

秋田県雪害事故防止週間

秋田県では、1月16日^①～24日^②を「秋田県雪害事故防止週間」と定めました。屋根の雪下ろしや除排雪作業中の事故防止に努めましょう。

●秋田県企画振興部 地域活力創造課 ☎ 018-860-1238

エクセル関数・マクロ講習会

日時：1月21日^①・22日^② 9時20分～16時／場所：鷹巣技術専門校 民間訓練棟教室／内容：エクセル関数とマクロ機能の活用法を習得する／対象：企業在职者の方で、エクセル初級者の方／定員：10 人／受講料：無料（テキスト代 1,026 円）／申込締切：1月8日^①
●秋田県立鷹巣技術専門校 ☎ 0186-84-8351

●人口と世帯（11 月末現在）人口 32,770 人（▲ 39）男性 15,435 人／女性 17,335 人

防衛省・自衛官採用試験

自衛官候補生（男子）
試験期日：2月7日^①／会場：陸上自衛隊秋田駐屯地／受験資格：18 歳以上 27 歳未満の方／申込締切：2月1日^①
●自衛隊大館出張所 ☎ 0186-42-1398

十和田史談会

日時：1月15日^① 14時～16時／場所：十和田図書館／内容：毛馬内郷土史／講師：阿部 正記 氏
＊新年の十和田図書館は1月5日^①から開館します。
●十和田図書館 ☎ 35-3239

十和田スポーツクラブ

教室	開催日	時間	場所
水中運動教室	11 日 ^① 18 日 ^② 25 日 ^③	11 時 30 分～	大湯ゆとりランド
健康体操（イス）	18 日 ^②	9 時～	十和田市民センター
ヨガ教室	18 日 ^②	19 時 30 分～	十和田市民センター
ココから体操（イス）	25 日 ^③	9 時～	十和田市民センター

他の教室や参加料については、お問い合わせください。

●十和田スポーツクラブ事務局 ☎ 37-2870

ウインブルスポーツクラブ

教室	開催日	時間	場所
ピラティス	14 日 ^①	19 時～	記念スポーツセンター
元氣アップ教室	18 日 ^② 25 日 ^③	10 時～	福祉保健センター
エクササイズ教室	19 日 ^④ 26 日 ^⑤	19 時～	記念スポーツセンター
ウォーキングドリル	21 日 ^⑥	19 時～	記念スポーツセンター
健康教室	21 日 ^⑥ 28 日 ^⑦	10 時 30 分～	福祉保健センター
ストレッチヨガ	28 日 ^⑦	19 時～	記念スポーツセンター

参加料：①会員 250 円②その他 500 円（1 回）

●鹿角ウインブルスポーツクラブ事務局 ☎ 23-5850

新春恒例 消防出初め式開催

1 月 4 日^①に出初め式を行います。ぜひご覧ください。

①表彰式、観閲
時間：9 時 30 分～11 時 場所：文化の杜交流館コモッセ
②纏振り、分列行進
時間：11 時 25 分～12 時 場所：秋田銀行花輪支店前（纏振り） 大町・新町商店街（分列行進） ＊秋田銀行前で「吉例 紅白餅まき」を行います。子どもたちへのプレゼントもあります。

▶交通規制(全面通行止)のお知らせ

規制区間と時間
区間：下タ町ー横丁ー袋丁ー新町ー大町ー谷地田町ー六日町 時間：10 時 30 分～12 時 30 分 （＊旧花輪図書館通り：10 時～12 時 30 分）

●消防本部 警防予防課 ☎ 22-7325

今月の相談日程

■鷹巣年金事務所による出張年金相談
相談日：1月6日^①、13日^②、20日^③、27日^④／相談場所：市役所第1・2会議室／時間：9 時 30 分～12 時、13 時～15 時 30 分（受付は 15 時まで）
●市民課 戸籍年金班 ☎ 30-0223

■人権擁護委員・行政相談委員による無料総合相談
相談日：1月12日^①／相談場所：市役所相談室／受付時間：13 時 30 分～16 時
●市民共動課 共動推進班 ☎ 30-0202

■土地家屋調査士による無料土地・家屋相談
相談日：1月19日^①／相談場所：交流センター／受付時間：13 時 30 分～15 時 30 分 ＊事前に予約が必要。
●市民共動課 共動推進班 ☎ 30-0258

■弁護士による無料法律相談
相談日：1月14日^①、28日^②／相談場所：交流センター／受付時間：13 時 30 分～15 時 30 分／担当：熊谷 克史 弁護士 ＊事前に予約が必要。
●市民共動課 共動推進班 ☎ 30-0258

世帯数 13,214 世帯（▲ 13）

※ 2 月 1 日^①は市県民税第 4 期、国民健康保険税第 7 期の納期限です。

●市^の無料弁護士相談(月2回開催)
↓「分かりやすく簡潔に」
30分という短い時間の中で全てを伝えようとして、何の話か分からないまま終了してしまつては本末転倒です。相談したいことを明確にし、経緯は簡単にまとめ、資料は重要なものに絞ってください。
簡単なメモを持参していただければより有効です。

●各弁護士事務所での相談(条件は場合による) ↓「腰を据えてじっくりと」

弁護士によるので一概には言えませんが、時間にとられず相談できる場合が多いでしょう。資料はできるだけ準備してください。土地であれば登記簿、借金であれば請求書や借入書、交通事故であれば交通事故証明書や診断書など、大事な文書はぜひ用意してく

ださい。事前に作成した簡単なメモが有効なのは、ここでも同様です。なお、時間や費用、準備する資料については、遠慮せずに問い合わせましょう。無料相談を希望する場合には、法テラスの無料法律相談制度を利用できるかも知聞いてみましょう。

「善は急げ。なるべく早く相談を」
悩みが深くなる前に相談してください。問題が複雑になる前に相談することで、解決も早く、手間もかかりません。

「隠し事はしない」自分に不利な事実でも、包み隠さず話してください。より適切なアドバイスが可能となります。

法律相談がうまくいけば、それだけで悩みが解決することもあります。これらのことを心がけながら、お気軽にご利用ください。



寺井 研一郎 弁護士
Kenichiro Terai

法テラス鹿角

所在地
花輪字下花輪 50 番地
福祉保健センター内(2F)
電話番号
0503383-1416
相談受付時間
9時～17時30分
※要予約

Q 今回、初めて法律相談を利用することになりました。相談するときのコツのようなものはあるのでしょうか？

「女性活躍推進法」が成立しました

女性ももっと活躍できる社会に

日本で出産や育児などを理由に働いていない女性のうち、就労希望者は300万人以上。ものぼり、我が国最大の潜在力となっています。一方で、働く場面においては、女性が十分に活躍できる環境が整っているとはいえない状況にあります。

そうした中、働くことを希望する女性が、その個性と能力を発揮できる社会を実現するため「女性活躍推進法」が成立し、平成28年4月1日から施行されます。

行動計画策定等が義務化

国や地方公共団体、301人以上の労働者を雇用する事業主は、①自社現状把握、課題分析②行動計画の策定、届出③女性従業員の活躍状況の公表などが義務付けられます。

また、女性の活躍に関する取組の実施状況が優良な企業については、申請により、厚生労働大臣の認定を受けられます。認定企業は、認定マークを自社商品等に付けることができ、女性の活躍が進んでいる企業として、企業イメージの向上や優秀な人材の確保につながるなどのメリットがあります。

中小企業の事業主については義務ではありませんが、積極的に取り組んでみてはいかがでしょうか。

※詳しくは厚生労働省「女性活躍推進法特集ページ」をご覧ください。
<http://www.mhlw.go.jp/stf/seisakunitsuite/bunya/0000091025.html>



～共動の意識を広げる標語～ 市民が創る わがまち鹿角の 輝く未来

児童センター のびのび子ども塾 鹿角DEあそぼう! ～そば打ち体験&伝統遊び～

2016年1回目ののびのび子ども塾は、ふるさと鹿角の魅力を丸かじり～！鹿角のそばを味わった後は昔懐かしい伝統遊びにもチャレンジします♪

●日時：1月17日 日／●対象：市内小学生／●持ち物：エプロン、三角巾、ハンカチ／●申込：1月5日 四～(定員になり次第締切) ※詳細はポスター、児童センター便り参照または児童センターにお問い合わせください。

子ども未来センター 子育てくすくす学校 J&Bの子どもといっしょ

かわいい孫のため、鹿角の子ども達のために手作りおもちゃ&おやつを作ろう！

●日時：1月18日 四 10時～12時／●場所：文化の杜交流館コモッセ 和室／●参加費：100円／●対象：孫かて中の方、子育てに関心のある人／●申込：子ども未来センターにお申し込みください。

児童クラブ説明会・保護者のための教育講座・ 子育てくすくす学校 Special 講演会 「ようこそ、子育ての森へ」

子育て支援と言えばこの方！といっても過言ではない大日向先生が鹿角にやってきます！

子育てを通して誰しもがぶつかる壁や、湧き上がる不安、悩み。そんなモヤモヤしたものがふわっと軽くなるはず。

子育て中の方、子どもと関わる仕事をしている方、みなさんに聴いてほしいお話です。

●日時：2月7日 日 9時～10時(児童クラブ説明会)、10時15分～12時15分(講演会)／●場所：文化の杜交流館コモッセ 文化ホール／●講師：大日向 雅美氏(恵泉女学園大学大学院平和学研究科教授)／●参加費：無料 ※その他詳細は、ポスター参照または子ども未来センターにお問い合わせください。



たかはし さわ
高橋 沙羽ちゃん 1歳
平成27年1月21日生 / 十和田
父 史さん・母 得未さん

お母さん譲りの可愛い笑顔
でみんなを明るくするよ♥
ただ、なかなかハイハイしない
マイペースぶりはお父さんに
似ちゃったかな★



●子ども未来センター イベント案内

Cafeの日

日時：1月6日 四、7日 四 9時～12時
※2日間とも子ども未来センターで行います。

はじめてさんの会

日時：1月29日 金 10時30分～11時30分
場所：子ども未来センター

CALENDAR 1月の行事	
1 金	
2 土	ユネスコ無形文化遺産 大日堂舞楽 8時～ ▶ P14
3 日	
4 月	消防出初め式 9時30分～・文化の杜交流館コモッセ ▶ P22
5 火	◎市役所本庁・各支所・ 市民サービス窓口の休業期間 12月29日☒～1月3日☒
6 水	
7 木	
8 金	
9 土	
10 日	
11 月	
12 火	無料総合相談 13時30分～・市役所相談室 ▶ P22
13 水	
14 木	無料法律相談 13時30分～・交流センター ▶ P22
15 金	県民体育大会冬季大会スキー競技会・花輪スキー場 15日～18日：アルペン・クロカン 22日～24日：ジャンプ
16 土	
17 日	
18 月	
19 火	無料土地・家屋相談 13時30分～・交流センター ▶ P22
20 水	
21 木	
22 金	骨密度測定会 14時～・福祉保健センター
23 土	
24 日	
25 月	
26 火	
27 水	
28 木	無料法律相談 13時30分～・交流センター ▶ P22
29 金	
30 土	鹿角小学校スキー大会・花輪スキー場
31 日	

ECO&LIFE 応援！快適生活

マイナンバー制度に便乗した詐欺にご注意ください

オレオレ詐欺や架空請求などの被害は後を絶たず、県内では平成27年11月末時点で45件、1億4,590万円余りの被害が報告されています。

また、市内では確認されていませんが、マイナンバー制度の施行に便乗した詐欺被害が全国各地で発生しており、以下のような事例が報告されています。

事例1

「マイナンバー制度の導入に伴い、個人情報調査中である」と言って女性が来訪し、資産や保険の契約状況などを聞かれた。

事例2

若い男性から「マイナンバーが順次届いており、みんな手続きをしているが、あなたは手続きしたか」との電話があり、「していない」と答えると、「早く手続きしないと刑事問題になるかもしれない」と言われ不審に思った。

これらは詐欺の手口であり、個人情報を聞き出してほかの詐欺に使ったり、「刑事問題」などの言葉を使って不安をあおり、金品をだまし取ったりするものです。

マイナンバー制度で、行政機関が資産や保険の状況等を聞き出すことはありません。不審な電話はすぐに切り、来訪の申し出は断ってください。

少しでも不安に感じたら、最寄りの警察署や消費生活相談窓口にご相談してください。



問 消費生活相談窓口（市民共動課） ☎30-0258
鹿角警察署 ☎23-3321

book

問 花輪図書館 ☎23-4471
十和田図書館 ☎35-3239

新しい年の はじめてに読書。 今月の新刊。



買う5秒前

草場 滋 著

日々の買い物の決定権は「買う5秒前」が握っている。何があなたの背中を押したのでしょうか。（花輪）

できれば服にお金と時間を使いたくないひとのための一生使える服選びの法則

大山 旬 著

ほんの少しの知識と定番アイテムをそろえるだけで、だれでもシンプルで清潔感のある着こなしができる。（十和田）

しっかり!まとまった!文章を書く

前田 安正 著

「短い文章しか書けない」「どう書けばいいのかわからない」そんな悩みをなんとか解消して、わかりやすく伝えるためのコツが見つかるはずです。（花輪）

子どもと楽しむはじめての栽培

上原 敬二 編

保育室ですぐに始められる栽培活動のアイデアを紹介・解説。育てた野菜のクッキングレシピも掲載。（十和田）

local food 鹿角産品をおいしく食べよう

問 産業活力課 観光交流班
☎ 30-0248

「きりたんぽのお好み焼き」

考案者：浅石 ひとみさん（八幡平）



たんぽ小町ちゃんもおすすめの、鹿角産食材を使った美味しいレシピをご紹介します。（市ホームページ、Facebook 鹿角いいね！でも公開中です）

使用する食材（およそ5人分）

- ・きりたんぽ 5本
- ・八幡平ポーク 200g
- ・アスパラガス 3～5本
- ・お好み焼きソース 適量
- ・からしマヨネーズ 適量
- ・青のり 適量
- ・とろけるチーズ お好みで



考案者からの一言

地元のきりたんぽを息子の好物であるお好み焼き風にアレンジできないものかと考えました。アスパラの甘味、焼けたとろけるチーズの香ばしさ、焼き色の良さなどが食欲をそそる1品に仕上がりました。

作り方

①アスパラガスをさっと茹でて、きりたんぽの穴の中に入れる。

②アスパラガスを入れたきりたんぽにスライスした八幡平ポークを巻く。

③八幡平ポークを巻いたきりたんぽを半分もしくは3等分に切り、お好み焼きソースとからしマヨネーズを適量かけて、その上にとろけるチーズをのせる。

④220℃のオーブンで25分程焼いたら、青のりをかけて完成。



問 食生活改善推進協議会事務局
（いきいき健康課内） ☎30-0119

